

证券代码：002475

证券简称：立讯精密

公告编号：2023-028

债券代码：128136

债券简称：立讯转债

立讯精密工业股份有限公司 2022 年年度报告摘要

一、重要提示

本年度报告摘要来自年度报告全文，为全面了解本公司的经营成果、财务状况及未来发展规划，投资者应当到证监会指定媒体仔细阅读年度报告全文。

所有董事均已出席了审议本报告的董事会会议。

非标准审计意见提示

适用 不适用

董事会审议的报告期利润分配预案或公积金转增股本预案

适用 不适用

是否以公积金转增股本

是 否

公司经本次董事会审议通过的利润分配预案为：以 7,130,392,419 股为基数，向全体股东每 10 股派发现金红利 1.3 元（含税），送红股 0 股（含税），不以公积金转增股本。

董事会决议通过的本报告期优先股利润分配预案

适用 不适用

二、公司基本情况

1、公司简介

股票简称	立讯精密	股票代码	002475
股票上市交易所	深圳证券交易所		
联系人和联系方式	董事会秘书	证券事务代表	
姓名	黄大伟	李锐豪	
办公地址	广东省东莞市清溪镇北环路 313 号	广东省东莞市清溪镇北环路 313 号	
传真	0769-87732475	0769-87732475	
电话	0769-87892475	0769-87892475	
电子信箱	David.Huang@luxshare-ict.com	Ray.Li@luxshare-ict.com	

2、报告期主要业务或产品简介

立讯精密在消费电子、汽车、通信、医疗产业深度聚焦和发展，通过从零件、模组到系统，顺向或逆向的垂直整合，不断挖掘价值的深度，致力于在不同应用场景下多元化布局各类产品线：

1、办公场景中，公司充分发挥数字化时代万物互联的机会，将公司线缆组装、连接器、无线充电模组、声学模组、屏模组、VCM、振动马达、SIP、Mini LED、天线模组及结构件等零组件以及系统级组装产品深度布局智能显示器、智能会议系统、AR/VR/MR、智能音箱、笔记本电脑、控制器、平板电脑、智能手机、无线充电及安防摄像头等产品；



- 1 智能显示器
- 2 TV 盒子
- 3 智能会议系统
- 4 AR/VR/MR
- 5 智能音响
- 6 蓝牙键盘
- 7 笔记本电脑
- 8 蓝牙鼠标
- 9 控制器
- 10 转换器
- 11 平板电脑
- 12 智能手写笔
- 13 智能手机
- 14 无线充电
- 15 安防摄像头

2、在智能穿戴场景中，随着消费者对运动、健康的进一步关注，公司通过布局 AR 眼镜、骨传导耳机、无线蓝牙耳机、智能手环、智能手表等产品界面，实现对消费者健康数据的追踪和监控；

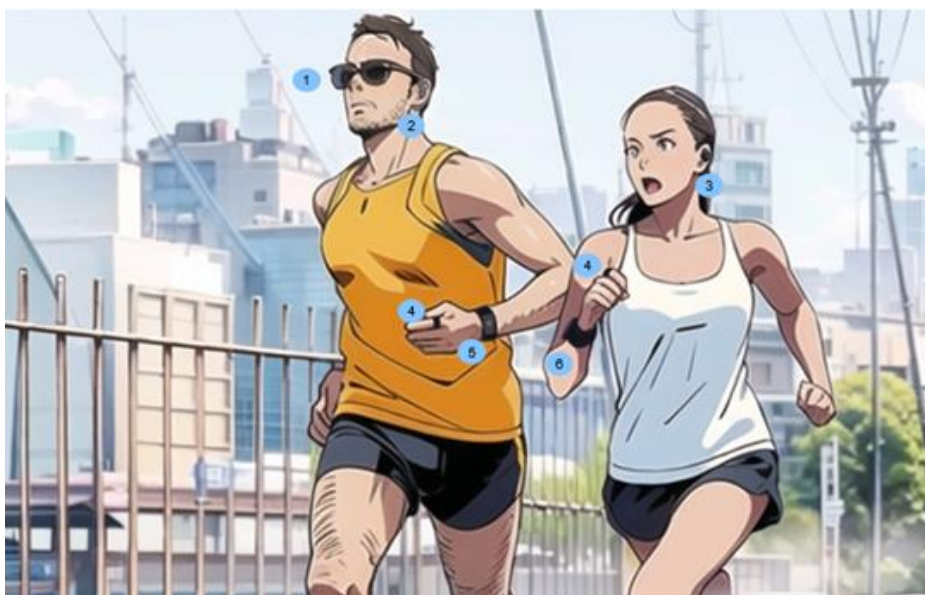

- 1 AR眼镜
- 2 骨传导耳机
- 3 无线蓝牙耳机
- 4 智能手环
- 5 智能手表
- 6 智能手表

3、在室内家庭应用场景中，公司高度关注消费者对娱乐、影音、美容、健身等居家生活品质的不断追求，也充分布局了智能吸尘器、游戏手柄、智能转接头、电子烟、路由器、智能音箱、电子书、扫地机器人、美容仪、TAG 追踪器、VR 等产品界面；



4、公司将多个应用场景下不同产品界面的能力延伸至室外应用场景，通过户外电源、平衡车、电动滑板车、智能车锁、电动车充电器、智能头盔等产品线，满足了消费者对于移动装置设备及相应的能源产品需求；



5、在算力中心场景中，公司由多品类的零组件、模组产品延伸至服务器整机组装，并持续在低速、高速 I/O 接口的光、电传输及电源类产品上提供原创性开发并拥有广泛且深度的专利布局。在以 CPO/CPC 技术为基础的匹配高算力数据中心高速连接方案架构的研发更处于领先地位。同时，随着传输数据量的持续增长，热管理问题也随之产生，公司去年已成功布局热管理系统模块，实现了数据中心完整解决方案的垂直整合；



6、在射频通讯场景中，公司深度整合和聚焦在天线、CPE、塔放、射频单元等产品线；



7、在汽车电动化、网联化、智能化的背景下，公司通过十余年的研发及业务开拓，将产品布局延伸至舱内、舱外多品类产品线，现综合覆盖汽车线束、连接器、智能网联、智能座舱及新能源汽车动力系统核心零部件；

结合集团优势资源·丰富产品系列·铸就汽车tier 1业务的成长动力



8、公司从消耗类产品起步进入医疗产品线，多年来，随着在消费电子、通信行业累积的光、声、电、磁、热、射频等综合能力，公司已开始向手术、影像类等产品线进行快速整合。



3、主要会计数据和财务指标

(1) 近三年主要会计数据和财务指标

公司是否需追溯调整或重述以前年度会计数据

是 否

单位：元

	2022 年末	2021 年末	本年末比上年末增减	2020 年末
总资产	148,384,319,074.71	120,572,098,167.88	23.07%	70,012,753,551.75
归属于上市公司股东的净资产	45,342,897,318.53	35,288,554,748.72	28.49%	28,101,816,234.56
	2022 年	2021 年	本年比上年增减	2020 年

营业收入	214,028,394,291.44	153,946,097,790.40	39.03%	92,501,259,211.54
归属于上市公司股东的净利润	9,163,104,849.54	7,070,520,386.57	29.60%	7,225,462,752.58
归属于上市公司股东的扣除非经常性损益的净利润	8,442,052,945.85	6,015,597,220.13	40.34%	6,088,901,850.86
经营活动产生的现金流量净额	12,727,610,319.34	7,284,766,917.00	74.72%	6,873,211,486.05
基本每股收益（元/股）	1.29	1.01	27.72%	1.03
稀释每股收益（元/股）	1.28	0.99	29.29%	1.01
加权平均净资产收益率	23.00%	22.35%	上升 0.65 个百分点	30.29%

(2) 分季度主要会计数据

单位：元

	第一季度	第二季度	第三季度	第四季度
营业收入	41,599,710,846.10	40,361,448,994.51	63,291,092,079.16	68,776,142,371.67
归属于上市公司股东的净利润	1,803,320,580.17	1,980,710,225.65	2,616,244,464.13	2,762,829,579.59
归属于上市公司股东的扣除非经常性损益的净利润	1,523,761,959.82	1,868,038,609.22	2,586,792,722.51	2,463,459,654.30
经营活动产生的现金流量净额	1,278,178,911.17	1,144,968,241.78	538,167,178.29	9,766,295,988.10

上述财务指标或其加总数是否与公司已披露季度报告、半年度报告相关财务指标存在重大差异

是 否

4、股本及股东情况

(1) 普通股股东和表决权恢复的优先股股东数量及前 10 名股东持股情况表

单位：股

报告期末普通股股东总数	291,302	年度报告披露日前一个月末普通股股东总数	340,682	报告期末表决权恢复的优先股股东总数	0	年度报告披露日前一个月末表决权恢复的优先股股东总数	0
前 10 名股东持股情况							
股东名称	股东性质	持股比例	持股数量	持有有限售条件的股份数量	质押、标记或冻结情况		
					股份状态	数量	
立讯有限公司	境外法人	38.39%	2,731,537,636		质押	1,076,610,000	
香港中央结算有限公司	境外法人	7.90%	561,802,268				
中国证券金融股份有限公司	境内非国有法人	1.19%	84,428,888				
中央汇金资产管理	国有法人	0.82%	58,041,012				

有限责任公司						
招商银行股份有限公司－睿远成长价值混合型证券投资基金	境内非国有法人	0.68%	48,141,116			
昌硕科技(上海)有限公司	境内非国有法人	0.56%	39,845,105			
易方达基金－农业银行－易方达中证金融资产管理计划	境内非国有法人	0.54%	38,656,343			
华夏基金－农业银行－华夏中证金融资产管理计划	境内非国有法人	0.54%	38,576,831			
中欧基金－农业银行－中欧中证金融资产管理计划	境内非国有法人	0.54%	38,557,184			
银华基金－农业银行－银华中证金融资产管理计划	境内非国有法人	0.54%	38,508,814			
上述股东关联关系或一致行动的说明	1、立讯有限公司是本公司的控股股东； 2、本公司未知上述其他股东之间是否存在关联关系，也未知上述股东之间是否属于一致行动人。					
参与融资融券业务股东情况说明（如有）	不适用					

(2) 公司优先股股东总数及前 10 名优先股股东持股情况表

□适用 □不适用

公司报告期无优先股股东持股情况。

(3) 以方框图形式披露公司与实际控制人之间的产权及控制关系

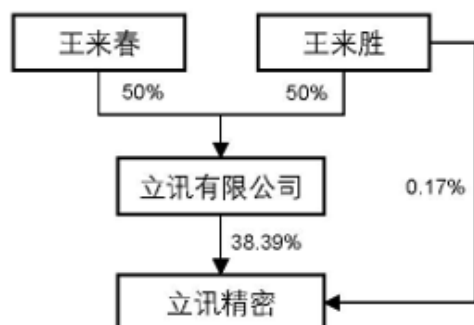

5、在年度报告批准报出日存续的债券情况

☑适用 ☐不适用

(1) 债券基本信息

债券名称	债券简称	债券代码	发行日	到期日	债券余额 (万元)	利率
可转换公司债券	立讯转债	128136	2020年11月03日	2026年11月02日	299,926.3	第一年为0.10%、第二年为0.20%、第三年为0.30%、第四年为1.50%、第五年为1.80%、第六年为2.00%。
报告期内公司债券的付息兑付情况		公司于2022年10月29日公告了《立讯精密工业股份有限公司关于可转换公司债券2022年付息公告》，根据《立讯精密工业股份有限公司公开发行可转换公司债券募集说明书》，报告期内付息为“立讯转债”第二年付息，计息期间为2021年11月3日至2022年11月2日，本期债券票面利率为0.20%，本次付息每10张“立讯转债”（合计面值1,000.00元）债券派发利息人民币2.00元(含税)，除息日为：2022年11月3日，付息日为：2022年11月3日。				

(2) 公司债券最新跟踪评级及评级变化情况

根据联合资信评估股份有限公司2022年6月22日出具的《信用评级公告》（联合[2022]4227号），公司主体长期信用等级为AA+，公司可转债信用等级为AA+，评级展望为稳定。公司负债、资信等情况无重大变化，主要会计数据和财务指标详见本报告第九节、八、截至报告期末公司近两年的主要会计数据和财务指标。

(3) 截至报告期末公司近2年的主要会计数据和财务指标

单位：万元

项目	2022年	2021年	本年比上年增减
资产负债率	60.38%	62.03%	-1.65%
扣除非经常性损益后净利润	844,205.29	601,559.72	40.34%
EBITDA全部债务比	60.45%	59.02%	1.43%
利息保障倍数	11.75	13.41	-12.38%

三、重要事项

不适用

立讯精密工业股份有限公司

董事长：王来春

二零二三年四月二十七日